

**GEMEINDE TRAMIN**  
AUTONOME PROVINZ BOZEN



**COMUNE DI TERMENO**  
PROV. AUT. DI BOLZANO

**GEMEINDEVERORDNUNG  
ÜBER DIE  
VIDEOÜBERWACHUNG**

**REGOLAMENTO COMUNALE  
PER LA  
VIDEOSORVEGLIANZA**

Genehmigt mit Ratsbeschluss Nr. 3  
Approvato con deliberazione del Consiglio comunale n. 07.02.2023

Der Bürgermeister/  
Il Sindaco  
Wolfgang Oberhofer

Der vertretende Gemeindesekretär/  
Il Segretario comunale supplente  
Michael Ladurner

# INHALTSVERZEICHNIS

Artikel 1 - Zweck.....	S. 3
Artikel 2 - Kriterien für die Bestimmung der Überwachungsbereiche.....	S. 4
Artikel 3 - Nutzungseinschränkung.....	S. 4
Artikel 4 - Verantwortliche und Beauftragte für die Verwaltung und Verarbeitung der Daten.....	S. 5
Artikel 5 - Vorgehen bei der Datenerfassung und Merkmale personenbezogener Daten.....	S. 5
Artikel 6 - Feststellung rechtswidriger Taten u. Ermittlungen der Gerichtsbehörde bzw. der Polizei.....	S. 7
Artikel 7 - Information der BürgerInnen.....	S. 8
Artikel 8 - Datensicherheit.....	S. 9
Artikel 9 - Einstellung der Datenverarbeitung.....	S. 9
Artikel 10 - Nutzungseinschränkung für personenbezogene Daten.....	S. 9
Artikel 11 - Verweis.....	S. 9
Anlage 1.....	S. 10

# SOMMARIO

Art. 1 - Finalità.....	p. 3
Art. 2 - Criteri di individuazione delle aree assoggettate alla videosorveglianza.....	p. 4
Art. 3 - Limiti di utilizzo.....	p. 4
Art. 4 - Responsabili e incaricati della gestione e del trattamento dei dati.....	p. 5
Art. 5 - Modalità di raccolta e requisiti dei dati personali.....	p. 5
Art. 6 - Accertamenti di illeciti e indagini giudiziarie o di polizia.....	p. 7
Art. 7 - Informativa ai cittadini.....	p. 8
Art. 8 - Sicurezza dei dati.....	p. 9
Art. 9 - Cessazione del trattamento.....	p. 9
Art. 10 - Limiti alla utilizzabilità dei dati personali.....	p. 9
Art. 11 - Norma di rinvio.....	p. 9
Allegato 1.....	p.10

## **Art. 1 Zweck**

1. Die vorliegende Verordnung gewährleistet die Wahrung der Rechte, der Grundfreiheiten sowie der Würde natürlicher Personen, insbesondere ihrer Privatsphäre und Identität, bei der Verarbeitung personenbezogener Daten, die von der Gemeinde Tramin mittels Betrieb einer Videoüberwachungsanlage im Gemeindegebiet erhoben werden.

2. Verantwortlicher der Datenverarbeitung ist Gemeinde Tramin, mit Sitz in Tramin (BZ), Rathausplatz 11.

3. Für Sachverhalte, die in dieser Verordnung nicht ausdrücklich geregelt sind, wird auf den Datenschutzkodex Dekret Nr. 101/2018, auf die EU-Verordnung 2016/679, die EDPB-Leitlinien vom 29. Januar 2020 (Version 2.0) und die vorläufige Stellungnahme DRP/PS-ML/178653 der Datenschutzbehörde, verwiesen.

4. Die institutionellen Zwecke der Anlage entsprechen den institutionellen Aufgaben, die der Gemeinde Tramin von den geltenden Bestimmungen und insbesondere vom gesetzesvertretenden Dekret Nr. 267 vom 18. August 2000 bzw. den entsprechenden Einheitstexten der Gemeindeordnung der Autonomen Region Trentino-Südtirol, vom Dekret des Präsidenten der Republik Nr. 616 vom 24. Juli 1977, vom Gesetz über die Polizeiordnung Nr. 65 vom 7. März 1986, von der Notverordnung Nr. 11 vom 23.02.2009 wie in das Gesetz Nr. 38/2009 umgewandelt, sowie von der Gemeindegliederung und von den geltenden Gemeindeverordnungen.

Dazu zählen:

- a) die Ergreifung von Vorbeugungs- und Sicherheitsmaßnahmen im Gemeindegebiet,
- b) die Erhebung anonymer Daten zur Untersuchung der Verkehrsflüsse und für die Erstellung der kommunalen Verkehrspläne,
- c) die Erhebung von Verstößen gegen die Straßenverkehrsordnung,
- d) die Überwachung des öffentlichen Verkehrs und statistische Analysen mit aggregierten Daten;
- e) der Schutz des Gemeindevermögens;
- f) Kennzeichenerkennung.

5. Die Installation des Videoüberwachungssystems wird ausschließlich zur Verarbeitung personenbezogener Daten führen, die mittels Videokamera aufgenommen werden und die - je nachdem, wo das Überwachungssystem installiert ist - die Personen und Transportmittel betreffen, die sich in den überwachten Bereichen aufhalten oder sie durchqueren.

6. Die Überwachungsanlage wird für keine

## **Art. 1 Finalità**

1. Il presente regolamento garantisce che il trattamento dei dati personali, effettuato mediante l'attivazione di un impianto di videosorveglianza nel territorio urbano, gestito ed impiegato dal Comune di Termeno si svolga nel rispetto dei diritti, delle libertà fondamentali, nonché della dignità delle persone fisiche, con particolare attenzione alla riservatezza e all'identità personale.

2. Titolare del trattamento è il Comune di Termeno con sede in Termeno (BZ), piazza del Municipio 11.

3. Per tutto quanto non è dettagliatamente disciplinato dal presente regolamento si rinvia a quanto disposto dal "Codice per la protezione dei dati personali", modificato dal decreto legislativo n. 101/2018, dal Regolamento UE 679/2016, dalle Linee Guida EDPB del 29 gennaio 2020 (versione 2.0) e del Parere Preliminare del Garante per la Protezione dei dati personali DRP/PS-ML/178653.

4. Le finalità istituzionali dell'impianto, del tutto conformi alle funzioni istituzionali demandate al Comune di Termeno dalla normativa vigente e in particolare dal decreto legislativo 18 agosto 2000, n. 267, ovvero dai relativi Testi Unici del Regolamento Comunale della Regione Trentino-Alto Adige, dal decreto del Presidente della Repubblica n. 616 del 24 luglio 1977, dalla legge sull'ordinamento della polizia locale, n. 65 del 7 marzo 1986, dal decreto legge n. 11 del 23.02.2009, come convertito dalla legge n. 38/2009, nonché dallo Statuto Comunale e dai regolamenti comunali vigenti, sono:

- a) attivazione di misure di prevenzione e sicurezza sul territorio comunale;
- b) rilevazione di dati anonimi per l'analisi dei flussi di traffico e per la predisposizione dei piani comunali del traffico;
- c) rilevazioni delle infrazioni al Codice della Strada;
- d) vigilanza sul pubblico traffico e analisi statistiche con dati aggregati;
- e) tutela del patrimonio comunale;
- f) lettura targhe.

5. Il sistema di videosorveglianza comporterà esclusivamente il trattamento di dati personali rilevati mediante le riprese televisive, le quali, in relazione ai luoghi di installazione delle videocamere interesseranno i soggetti ed i mezzi di trasporto che transiteranno nell'area interessata.

6. L'impianto non sarà utilizzato per scopi diversi

anderen als die hier beschriebenen Zwecke verwendet.

## **Art. 2 Kriterien für die Bestimmung der Überwachungsbereiche**

1. Bei der Bestimmung der Bereiche, die überwacht werden sollen, muss folgendes beachtet werden:

a) Die gesammelten Daten dürfen ausschließlich den Datenerhebungszweck betreffen und dürfen nicht darüber hinausgehen.

b) Laut Arbeitnehmerstatut (Gesetz Nr. 300/1970, Artikel 4) ist die Installation von Anlagen zur Arbeitsplatzüberwachung verboten.

c) Bei der Verarbeitung personenbezogener Daten ist darauf zu achten, dass die Daten sachlich richtig sind und den Datenerhebungszweck betreffen.

d) Bei der Wahrung der Interessen ist Ausgewogenheit zu gewährleisten, das heißt, das Bedürfnis der Bürgerinnen und Bürger nach Sicherheit und der Schutz des öffentlichen Vermögens sind mit dem Datenschutz durch die Wahrung der Würde, des Rechts auf soziales Ansehen sowie die Wahrung der Privatsphäre zu vereinbaren.

e) Ferner sind die Einschränkungen zu beachten, die in den Gesetzen und Verordnungen vorgesehen sind.

f) Die eingesetzten Mittel müssen im Verhältnis zum verfolgten Zweck stehen.

g) Zu berücksichtigen ist schließlich die Beschaffenheit der Bereiche im Hinblick auf die potentielle Gefahr, dass sich dort bereits begangene Verbrechen, Straftaten oder Vandalenakte im Allgemeinen wiederholen oder dass sie künftig Schauplatz verbrecherischen Verhaltens werden.

h) Einhaltung des Rundschreibens 4684/2020 des Innenministeriums.

2. Für sozial besonders wichtig gilt bei der Bestimmung der Überwachungsbereiche die Einbeziehung von Bereichen, wo sich Minderjährige aufhalten oder wo diese von ihren Eltern und/oder sonstigen Betreuungspersonen nicht immer beaufsichtigt werden sowie von Bereichen, wo sich große Menschenmengen ansammeln oder wo sich üblicherweise Menschen treffen und zusammenkommen.

## **Art. 3 Nutzungsbeschränkung**

1. Die gesammelten Videobilder dürfen nur für die

da quelli descritti.

## **Art. 2 Criteri di individuazione delle aree assoggettate alla videosorveglianza**

1. Nell'individuazione delle aree da assoggettare alla videosorveglianza, il Comune deve tener conto:

a) del rispetto dei principi di pertinenza e non eccedenza dei dati in relazione agli scopi perseguiti;

b) delle norme dello Statuto dei Lavoratori (articolo 4 legge 300/1970) che vietano l'installazione di sistemi di controllo a distanza nel luogo di lavoro;

c) del rispetto dei principi di correttezza, pertinenza del trattamento dei dati personali;

d) del rispetto del principio del bilanciamento degli interessi, contemperando l'esigenza di tutela della sicurezza dei cittadini e di salvaguardia del patrimonio pubblico con il diritto di protezione dei dati personali attraverso il rispetto della dignità, con il rispetto del diritto all'immagine e col principio della non interferenza nella vita privata dei cittadini;

e) dei limiti stabiliti da leggi e regolamenti;

f) del rispetto dei principi di proporzionalità tra mezzi impiegati e fini perseguiti;

g) della conformazione delle aree in relazione alla predisposizione o perpetrazione di delitti, reati od atti vandalici in genere, avvenuti in dette aree o comunque, alla potenzialità delle stesse di divenire scenario di comportamenti delittuosi.

h) il rispetto della Circolare del Ministero dell'Interno 4684/2020.

2. Nell'individuazione delle aree da assoggettare alla videosorveglianza è ritenuto di particolare rilevanza sociale il controllo delle aree frequentate da minori o comunque dove la presenza di minori sia meno sottoposta al controllo dei genitori e/o degli altri soggetti cui i minori stessi sono affidati nonché zone ad alta concentrazione di persone o abituali siti di ritrovo o di aggregazione.

## **Art. 3 Limiti di utilizzo**

1. Le immagini raccolte non potranno essere

Zwecke verwendet werden, die unter Artikel 1 dieser Verordnung genannt sind. Insbesondere sind folgende Verwendungszwecke untersagt:

- a) nach Artikel 4 des Arbeitnehmerstatus (Gesetz Nr. 300 vom 20. Mai 1970) dürfen die Videoüberwachungsanlagen nicht dazu verwendet werden, die Arbeitstätigkeit der Gemeindebediensteten, der Bediensteten anderer öffentlicher Verwaltungen oder anderer öffentlicher bzw. privater Arbeitgeber zu überwachen;
- b) die Videoüberwachung fällt in den normativen Rahmen, der sich auf die Ausübung der institutionellen Aufgaben bezieht, und ist demnach nicht auf die Sammlung und Verarbeitung besonderer Kategorien personenbezogener Daten ausgerichtet.

#### **Art. 4 Datenverarbeiter und Beauftragte für die Verarbeitung**

1. Die für die Videoüberwachung verantwortlichen und ermächtigten Personen werden durch eine förmliche Maßnahme der Gemeinde in ihrer Eigenschaft als Verantwortliche der Datenverarbeitung bestimmt.
2. Der/die Verantwortliche überwacht die Verwendung der Anlagen und die Verarbeitung der Bilder und Daten im Einklang mit den Zielen, die von der Gemeindeverwaltung verfolgt werden, sowie im Einklang mit den einschlägigen Bestimmungen, insbesondere mit den etwaigen Anweisungen der Datenschutzbehörde.
3. Er/sie verwahrt die Kennwörter für die Verwendung der Anlagen.
4. Der/die Verantwortliche für die Verarbeitung der Daten ernennt die Beauftragten zur Verarbeitung der Daten sowie die Personen, die ermächtigt sind, die Aufnahmen einzusehen, wenn dies für die verfolgten Zwecke unerlässlich ist.
5. Die Ernennung etwaiger externer Beauftragter ist nur dann zulässig, wenn der externe Organismus demselben Zweck dienende Leistungen erbringt, die vom Rechtsinhaber/der Rechtsinhaberin bestimmt werden.

#### **Art. 5 Vorgehen bei der Datenerfassung und Merkmale personenbezogener Daten**

1. Die Daten müssen durch geeignete vorbeugende Sicherheitsvorkehrungen geschützt werden. Insbesondere auf ein Minimum zu reduzieren sind:
  - a) die Gefahr, dass die Daten vernichtet werden oder eventuell auch aus Versehen verloren gehen;
  - b) der unberechtigte Zugang zu den Daten; deren unerlaubte oder nicht dem Zweck der

utilizzate per finalità diverse da quelle stabilite all'articolo 1 del presente regolamento ed in particolare secondo quanto segue:

- a) gli impianti di videosorveglianza non potranno essere utilizzati, in base all'articolo 4 dello Statuto dei Lavoratori (legge n. 300 del 20 maggio 1970), per effettuare controlli sull'attività lavorativa dei dipendenti dell'amministrazione comunale, di altre amministrazioni pubbliche o di altri datori di lavoro, pubblici o privati;
- b) l'attività di videosorveglianza si colloca nell'ambito normativo relativo allo svolgimento delle funzioni istituzionali e non è pertanto orientato alla raccolta ed al trattamento dei dati particolari.

#### **Art. 4 Responsabili e incaricati della gestione e del trattamento dei dati**

1. I Responsabili e gli incaricati della videosorveglianza sono individuati con provvedimento formale del Comune Titolare.
2. Il responsabile vigila sull'utilizzo dei sistemi e sul trattamento delle immagini e dei dati in conformità agli scopi perseguiti dal Comune e alle altre disposizioni normative che disciplinano la materia ed in particolare alle eventuali disposizioni impartite dall'Autorità Garante per la protezione dei dati personali.
3. Egli custodisce le parole chiave per l'utilizzo del sistema.
4. Il responsabile del trattamento provvede alla nomina degli incaricati del trattamento dei dati nonché dei soggetti autorizzati ad utilizzare gli impianti e, nel caso in cui sia indispensabile per gli scopi conseguiti, a visionare le registrazioni.
5. La designazione di eventuali incaricati esterni può essere effettuata solo se l'organismo esterno svolge prestazioni strumentali e subordinate alla scelta del titolare del trattamento.

#### **Art. 5 Modalità di raccolta e requisiti dei dati personali**

1. I dati devono essere protetti da idonee e preventive misure di sicurezza, riducendo al minimo i rischi di:
  - a) distruzione, perdita, anche accidentale,
  - b) di accesso non autorizzato o di trattamento non consentito o non conforme alle finalità della

Datenerhebung entsprechende Verarbeitung.

## 2. Die personenbezogenen Daten

- a) werden korrekt und ausschließlich in erlaubter Art und Weise verarbeitet;
- b) werden zu den in Artikel 1 genannten Zwecken erhoben und aufgezeichnet und für andere Verarbeitungsvorgänge nur so weit verwendet, als dies mit den verfolgten Zwecken vereinbar ist;
- c) müssen den Zweck betreffen, für den sie erhoben oder später weiterverarbeitet werden, sie müssen vollständig sein und dürfen nicht über ihren Zweck hinausgehen;
- d) werden nur so lange aufbewahrt, wie dies für die institutionellen Zwecke, für die sie erhoben und weiterverarbeitet werden, erforderlich ist; auf jeden Fall aber nicht länger als in folgendem Absatz 5 vorgesehen.
- e) werden für die Analyse der Verkehrsflüsse im Sinne von Artikel 1 Absatz 4 Buchstabe b) so verarbeitet, dass auf jeden Fall die Anonymität gewährleistet ist und die Analyse nach der Erhebungsphase erfolgt, sofern es sich überhaupt um Aufnahmen handelt, die personenbezogene Daten enthalten können.

3. Die personenbezogenen Daten werden mit den Videokameras der Überwachungsanlage aufgenommen, die schrittweise, je nach Entwicklung des Systems, an verschiedenen Stellen installiert werden. Diese Stellen sind in Anlage 1 aufgelistet. Besagte Anlage 1 kann angesichts der sich laufend ändernden Erfordernisse jederzeit anhand einer entsprechenden Entscheidung des Gemeindeausschusses geändert werden.

4. Die unter Absatz 3 genannten Videokameras werden die technischen Merkmale aufweisen, die im entsprechenden Bericht der Einbaufirmen beschrieben sind. Besagter Bericht wird von der Gemeinde in der entsprechenden Akte aufbewahrt. Die technischen Merkmale müssen eine beachtliche Schärfe und Detailgenauigkeit der Aufzeichnungen erlauben. Der Rechtsinhaber verpflichtet sich, keine Nahaufnahmen von Gesicht und Körper der Personen zu machen, die nicht für die Erfüllung der institutionellen Zwecke der Anlage erforderlich sind. Personenbezogene Daten, die für die Vorbeugung bzw. Ahndung von Verstößen oder für Ermittlungen der Gerichtsbehörde nützlich sein könnten, werden eventuell von den ermittelnden Behörden auf einem magnetischen Datenträger gespeichert.

5. Die Aufbewahrung der Videoaufnahmen ist auf einen Zeitraum von 7 aufeinanderfolgenden Tagen nach der Datenerhebung beschränkt. Ausnahmen sind die längere Aufbewahrung im Zusammenhang mit Feiertagen oder mit der Schließung der Büros bzw. Betriebe oder auf entsprechendes Ersuchen der Gerichtsbehörde

raccolta.

2. I dati personali oggetto di trattamento vengono:

- a) trattati in modo lecito e secondo correttezza;
- b) raccolti e registrati per le finalità di cui al precedente articolo 1 e resi utilizzabili in altre operazioni del trattamento a condizione che si tratti di operazioni non incompatibili con tali scopi;
- c) raccolti in modo pertinente, completo e non eccedente rispetto alle finalità per le quali sono raccolti o successivamente trattati;
- d) conservati per un periodo non superiore a quello strettamente necessario al soddisfacimento delle finalità istituzionali dell'impianto, per le quali essi sono raccolti o successivamente trattati ed in ogni caso pari al periodo di tempo stabilito dal successivo comma 5.
- e) trattati, con riferimento alle finalità dell'analisi dei flussi del traffico, di cui al precedente articolo 1, comma 4 lettera b), con modalità volta a salvaguardare l'anonimato ed in ogni caso successivamente alla fase della raccolta, atteso che le immagini registrate possano contenere dati di carattere personale.

3. I dati personali sono ripresi attraverso le telecamere dell'impianto di videosorveglianza, le quali saranno progressivamente installate nei punti che verranno via via, secondo lo sviluppo del sistema, individuati con deliberazione di Giunta comunale. Esse saranno posizionate secondo quanto previsto nell'allegato 1, il quale, comunque, è sempre modificabile attraverso decisione della Giunta comunale in base alle mutevoli esigenze che si dovessero venire a creare.

4. Le telecamere di cui al precedente comma 3 avranno le caratteristiche descritte in apposita relazione delle ditte installatrici, conservata agli atti del Comune. Tali caratteristiche tecniche dovranno consentire un significativo grado di precisione e di dettaglio della ripresa. Il titolare del trattamento dei dati personali si obbliga a non effettuare riprese di dettaglio dei tratti somatici delle persone, che non siano funzionali alle finalità istituzionali dell'impianto. I dati personali, potenzialmente suscettibili per la prevenzione o repressione di infrazioni o per eventuali indagini di polizia giudiziaria, verranno eventualmente registrati su un supporto magnetico da parte degli organi inquirenti.

5. La conservazione delle immagini videoregistrate è limitata a un ristretto periodo di tempo successivo alla rilevazione di 7 giorni, fatte salve speciali esigenze di ulteriore conservazione in relazione a festività o chiusura di uffici o esercizi, nonché nel caso in cui si debba aderire ad una specifica richiesta investigativa

bzw. Gerichtspolizei.

6. Nur in ganz bestimmten Fällen, wie bei besonderen technischen Anforderungen (Transportmittel) oder ausgesprochen riskanter Tätigkeit des Rechtsinhabers (so kann zum Beispiel das Bedürfnis einiger Einrichtungen wie Banken, die Personen zu identifizieren, die den Ort einige Tage vor dem Überfall besichtigt haben, gerechtfertigt sein), ist eine längere Aufbewahrungszeit der Daten zulässig.

7. Die etwaige Verlängerung der Aufbewahrungszeit muss eine Ausnahme bleiben. Die Notwendigkeit einer längeren Aufbewahrung muss auf jeden Fall in Zusammenhang mit einem Ereignis stehen, das sich bereits zugetragen hat oder tatsächlich droht, oder sie ist aufgrund von laufenden Ermittlungen der Gerichtsbehörde oder der Gerichtspolizei erforderlich, die speziell um die Aufbewahrung der Daten oder die Aushändigung einer Kopie ersucht hat.

8. Das System muss so programmiert werden, dass es – sofern technisch möglich – die Daten zu einem bestimmten Zeitpunkt automatisch von jedem Datenträger (eventuell auch durch Überschreiben) löscht und zwar so, dass die gelöschten Daten nicht wiederverwendet werden können.

#### **Art. 6**

#### **Feststellung von rechtswidrigen Taten und Ermittlungen der Gerichtsbehörde bzw. der Polizei**

1. Werden Bilder aufgenommen, die auf eine Straftat oder Ordnungswidrigkeit, auf eine Beschädigung der Umwelt oder des Vermögens der Gemeinde hinweisen, benachrichtigt der/die Beauftragte für die Videoüberwachung sofort die zuständigen Stellen und informiert den Verantwortlichen bzw. den Datenverarbeiter für die Verwaltung der Daten im Sinne von Artikel 4 Absatz 1.

2. In diesen Fällen vergrößert der/die Beauftragte in Abweichung von den genauen Vorschriften für die Aufnahmemodalitäten im Sinne von Artikel 5 die unbedingt erforderlichen und nicht über diesen spezifischen Zweck hinausgehenden Aufnahmen und speichert sie auf magnetischen Datenträgern.

3. Zu den Informationen, die im Sinne dieses Artikels gesammelt werden, haben nur die Polizei und die Gerichtsbehörde Zugang.

4. Die Überwachungsgeräte können auch für Ermittlungen der Gerichtsbehörde und der Gerichtspolizei eingesetzt werden.

5. Benötigt die Polizei im Laufe von Ermittlungen Informationen, die mit ihren Ermittlungen zusammenhängen und in den Aufnahmen enthalten sein könnten, kann sie mit einem begründeten Schreiben, das an den

dell'autorità giudiziaria o della polizia giudiziaria.

6. Solo in alcuni specifici casi, per peculiari esigenze tecniche (mezzi di trasporto) o per la particolare rischiosità dell'attività svolta dal titolare del trattamento (ad esempio, per alcuni luoghi come le banche può risultare giustificata l'esigenza di identificare gli autori di un sopralluogo nei giorni precedenti una rapina), è ammesso un tempo più ampio di conservazione dei dati.

7. Un eventuale prolungamento dei tempi di conservazione deve essere valutato come eccezionale e comunque in relazione alla necessità derivante da un evento già accaduto o realmente incombente, oppure alla necessità di custodire o consegnare una copia specificamente richiesta dall'autorità giudiziaria o dalla polizia giudiziaria in relazione ad un'attività investigativa in corso.

8. Il sistema impiegato deve essere programmato in modo da operare al momento prefissato – ove tecnicamente possibile – la cancellazione automatica da ogni supporto, anche mediante sovra-registrazione, con modalità tali da rendere non riutilizzabili i dati cancellati.

#### **Art. 6**

#### **Accertamenti di illeciti e indagini giudiziarie o di polizia**

1. Ove dovessero essere rilevate immagini di fatti identificativi di ipotesi di reato o di eventi rilevanti ai fini della sicurezza pubblica o tutela ambientale e del patrimonio del Comune, l'incaricato della videosorveglianza provvederà a darne immediata comunicazione agli organi competenti, informandone il Responsabile della gestione di cui all'articolo 4 comma 1.

2. In tali casi, in deroga alla puntuale prescrizione delle modalità di ripresa di cui al precedente articolo 5, l'incaricato procederà agli ingrandimenti della ripresa delle immagini strettamente necessari e non eccedenti rispetto allo specifico scopo perseguito ed alla registrazione delle stesse su supporti magnetici.

3. Alle informazioni raccolte ai sensi del presente articolo possono accedere solo gli organi di polizia e di autorità giudiziaria.

4. L'apparato di videosorveglianza potrà essere utilizzato anche in relazione ad indagini dell'autorità giudiziaria e degli organi di polizia giudiziaria.

5. Nel caso in cui gli organi di polizia, nello svolgimento di loro indagini, necessitino di avere informazioni ad esse collegate che possono essere contenute nelle riprese effettuate, possono farne richiesta scritta e motivata

Verantwortlichen bzw. die Verantwortliche für die Verwaltung und Verarbeitung der Daten gerichtet ist, um Aushändigung des entsprechenden Videomaterials ersuchen.

### **Art. 7 Information der BürgerInnen**

1. Die Bürgerinnen und Bürger müssen darüber informiert werden, wenn sie einen videoüberwachten Bereich betreten oder sich in einem solchen Bereich befinden und eventuell aufgenommen werden.
2. Der Hinweis muss die von den Art. 12, 13 und 14 der EU-Verordnung 2016/679 vorgesehenen Informationen enthalten. Die Informationen können dabei auch zusammengefasst werden, müssen aber klar und eindeutig formuliert sein.
3. Je nach Größe des überwachten Areals und Aufnahmeanforderungen oder wenn mehrere Überwachungskameras installiert wurden, müssen mehrere Hinweisschilder angebracht werden.
4. Handelt es sich nicht um externe Bereiche, muss der genannte Hinweis zusätzlich mit mindestens einer ausführlichen Hinweistafel mit den Informationen nach den bereits oben erwähnten Artikeln, insbesondere in Bezug auf den Überwachungszweck und die eventuelle Aufbewahrung informiert werden.
5. Das Hinweisschild muss in den videoüberwachten Bereichen oder unmittelbar daneben, nicht unbedingt direkt an der Überwachungskamera angebracht werden. Format und Position des Hinweisschildes müssen dessen gute Sichtbarkeit ermöglichen. Das Schild kann ein Symbol oder eine deutliche bzw. leicht verständliche stilisierte Darstellung enthalten, die eventuell - je nachdem, ob nur die Einsicht oder auch die Speicherung der Aufzeichnungen geplant ist - unterschiedlich sein kann.

### **Art. 8 Datensicherheit**

1. Der Videoüberwachungsserver wird bei SIAG installiert und gemäß der EU-Verordnung 679/2016 gesichert.
2. Die Videoaufzeichnungen können von Polizeikräften auf Anfrage auch aus der Ferne eingesehen werden.
3. Wie auch in Anlage 1 festgehalten, besteht die Funktion der installierten Videokameras in der Überwachung gewisser Bereiche mit Aufzeichnung des Videomaterials mit dem Ziel, das Gemeindevermögen zu schützen und etwaige Vandalenakte oder Beschädigungen zu verhindern. Das Videoüberwachungssystem wird auch die Kennzeichen der Fahrzeuge erkennen

indirizzata al responsabile della gestione e del trattamento dei dati.

### **Art. 7 Informativa ai cittadini**

1. I cittadini devono essere informati che stanno per accedere o che si trovano in una zona video sorvegliata e dell'eventuale registrazione.
2. L'informativa deve fornire gli elementi previsti dagli artt. 12, 13 e 14 del Regolamento UE 679/2016 anche in forma sintetica con formule chiare e senza ambiguità.
3. In presenza di più telecamere, in relazione alla vastità dell'area e delle modalità delle riprese, vanno installati più cartelli.
4. In luoghi diversi dalle aree esterne il modello va integrato con almeno un avviso circostanziato che riporti gli elementi dei predetti articoli con particolare riguardo alle finalità e all'eventuale conservazione.
5. Il supporto con l'informativa: deve essere collocato nei luoghi ripresi o nelle immediate vicinanze, non necessariamente a contatto con la telecamera, esso deve avere un formato ed un posizionamento tale da essere chiaramente visibile; può inglobare un simbolo o una stilizzazione di esplicita o immediata comprensione, eventualmente diversificati se le immagini sono solo visionate o anche registrate.

### **Art. 8 Sicurezza dei dati**

1. Il server della videosorveglianza sarà installato presso SIAG e messo in sicurezza a norma del Regolamento UE 679/2016.
2. Le videoregistrazioni potranno essere visionate da remoto anche dalle Forze dell'ordine che ne facciano richiesta.
3. Le telecamere, come specificato nell'allegato 1, sono installate con funzione di controllo con registrazione delle immagini finalizzato a tutelare il patrimonio e a prevenire eventuali atti di vandalismo o danneggiamento ed ai fini di sicurezza urbana. L'impianto di videosorveglianza potrà rilevare anche le targhe degli autoveicoli.



können.

**Art. 9**  
**Einstellung der Datenverarbeitung**

1. Wird die Datenverarbeitung aus irgendeinem Grund eingestellt, werden die Daten
  - a) gelöscht;
  - b) unter Beachtung der einschlägigen Gesetze, Verordnungen, EU-Bestimmungen und der unterzeichneten „Deontologie- und Verhaltenskodizes“ für geschichtliche, statistische oder wissenschaftliche Zwecke aufbewahrt oder einem anderen Rechtsinhaber abgetreten.
2. Für die Verletzung der in Absatz 1 Buchstabe b) angeführten Bestimmungen oder anderer relevanter Datenverarbeitungsvorschriften bei der Abtretung von Daten werden die Strafsanktionen, Verwaltungsstrafen oder die zivilrechtlichen Strafen verhängt, die vom geltenden Gesetz vorgesehen sind.

**Art. 10**  
**Nutzungseinschränkung für  
personenbezogene Daten**

1. Die Daten können in den Grenzen verarbeitet werden, die in dieser Verordnung, im gesetzvertretenden Dekret Nr. 196/2003, in der EU-Verordnung 2016/679, in den EDPB-Leitlinien vom 29. Januar 2020 (Version 2.0) und in der vorläufige Stellungnahme DRP/PS-ML/178653 der Datenschutzbehörde vorgesehen sind.

**Art. 11**  
**Verweis**

1. Für alle Sachverhalte, die nicht in dieser Verordnung geregelt sind, wird auf das Gesetz, auf die entsprechenden Durchführungsmaßnahmen, auf die Entscheidungen der Datenschutzbehörde sowie auf die geltenden einschlägigen sowie allgemeinen Bestimmungen verwiesen.

**Art. 9**  
**Cessazione del trattamento**

1. In caso di cessazione, per qualsiasi causa, di un trattamento i dati sono:
  - a) distrutti;
  - b) conservati o ceduti ad altro titolare, per scopi storici, statistici o scientifici, in conformità alla legge, ai regolamenti, alla normativa comunitaria e ai codici di deontologia e di buona condotta.
2. La cessione dei dati in violazione di quanto previsto dal comma 1, lettera b), o di altre disposizioni rilevanti in materia di trattamento dei dati personali comporta l'applicazione delle sanzioni penali, civili, amministrative e disciplinari previste dall'ordinamento vigente.

**Art. 10**  
**Limiti alla utilizzabilità dei dati personali**

1. I dati potranno essere trattati nei limiti previsti dal presente regolamento, dal decreto legislativo 196/2003, dal Regolamento UE 679/2016, dalle Linee Guida EDPB del 29 gennaio 2020 (versione 2.0) e del Parere Preliminare del Garante per la Protezione dei dati personali DRP/PS-ML/178653.

**Art. 11**  
**Norma di rinvio**

1. Per quanto non previsto dal presente regolamento, si fa rinvio alla Legge, ai suoi provvedimenti di attuazione, alle decisioni dell'Autorità Garante, nonché alla normativa vigente, sia speciale che generale.

## **ANLAGE 1**

### **Bestimmung und Merkmale der Überwachungsbereiche**

In folgenden Bereichen ist die Installation von Videoüberwachungsanlagen geplant:

- 1. Dorfeinfahrten**
- 2. Trinkwasseranlagen**
- 3. Sammelstelle für Wert-und Schadstoffe**

## **ALLEGATO 1**

### **Individuazione dei punti di installazione degli impianti e loro caratteristiche**

I punti d'installazione degli impianti sono individuati nelle seguenti zone:

- 1. Accessi al paese**
- 2. Impianti d'acqua potabile**
- 3. Centro di riciclaggio**

# **Dorfeinfahrten / Accessi al paese**



---

REALIZZAZIONE DI UN SISTEMA DI  
VIDEOCONTROLLO E RILEVAZIONE TARGHE  
NEL TERRITORIO DEI COMUNI MEMBRI  
DELLA COMUNITA' COMPRENSORIALE OLTRADIGE BASSA  
ATESINA

---

PROGETTO DI ESECUTIVO

---

Elaborato

3.16

---

POSTAZIONI DI INSTALLAZIONE

Rev.

0

Rapp:

COMUNE DI TERMENO

---



Redatto da
Validazioni
Date

\_\_\_\_\_

\_\_\_\_\_

La Responsabile Unica del  
Procedimento / Responsabile dell'Ufficio Tecnico  
Dr. Arch. Elisa Bernardi

--	--

## 1. PREMESSA

Nel presente documento si vuole fornire un'adeguata conoscenza del contesto in cui è inserita l'opera, corredata delle planimetrie e delle indagini preliminari effettuate allo scopo di pervenire ad una completa caratterizzazione delle installazioni.

## 3. DESCRIZIONE DELLE POSTAZIONI DI INSTALLAZIONE

Vengono di seguito illustrati i punti di installazione delle telecamere precisando che le postazioni, con le relative immagini di seguito riportate, sono da considerarsi indicative; pertanto l'orientamento e gli angoli di ripresa delle telecamere dovranno essere definiti puntualmente in accordo con il Committente.

### 3.1 PLT1 – Postazione Lettura Targhe n.4

La telecamera per la lettura delle targhe degli autoveicoli sarà installata sul palo di illuminazione pubblica esistente come rappresentato.

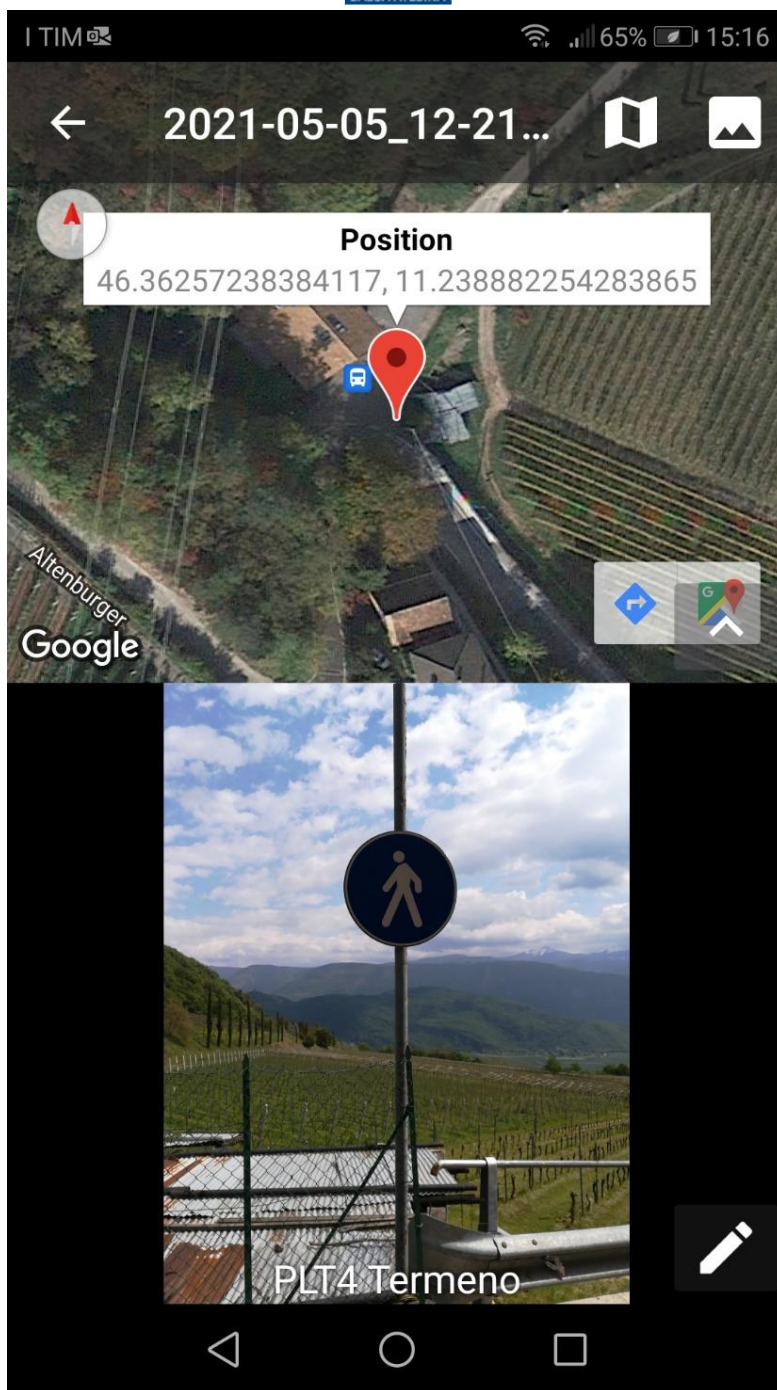

Si identifica il posizionamento del varco lettura targhe su coordinate sopra indicate e palificazione esistente.

Si richiede la derivazione da utenza elettrica di competenza comunale (esistente o di nuovo allaccio) su pozzetto antistante al palo con scorta di 6 metri all'interno del pozzetto o derivazione in morsettiera con indicazioni specifiche della posizione morsettiera utilizzata.

Tipo di cavo elettrico: FG7, di sezione 3x2,5mm in doppia guaina per tratte interrate con tratte fino a 200 metri dal punto di erogazione utenza elettrica; la sezione sarà superiore in funzione della distanza tra quadro utenza elettrica e sito oggetto dell'intervento.

Si richiede protezione a monte della linea con interruttore magnetotermico e differenziale.

### 3.2 PLT2 – Postazione Lettura Targhe n.2

Le telecamere per la lettura delle targhe degli autoveicoli sarà installata su palo a braccio esistente, sul medesimo palo di PLT4 di Caldaro:



Si identifica il posizionamento del varco lettura targhe su coordinate sopra indicate e posizione palificazione di tipo pastorale (sbraccio su strada) esistente.

Si richiede la derivazione da utenza elettrica di competenza comunale (esistente o di nuovo allaccio) su pozzetto antistante al palo con scorta di 6 metri all'interno del pozzetto o derivazione in morsettiera con indicazioni specifiche della posizione morsettiera utilizzata.

Tipo di cavo elettrico: FG7, di sezione 3x2,5mm in doppia guaina per tratte interrate con tratte fino a 200 metri dal punto di erogazione utenza elettrica; la sezione sarà superiore in funzione della distanza tra quadro utenza elettrica e sito oggetto dell'intervento.

Si richiede protezione a monte della linea con interruttore magnetotermico e differenziale.

### 3.3 PLT3 – Postazione Lettura Targhe n.3

La telecamera per la lettura delle targhe degli autoveicoli sarà installata sul palo a sbraccio di nuova fornitura, come rappresentato:

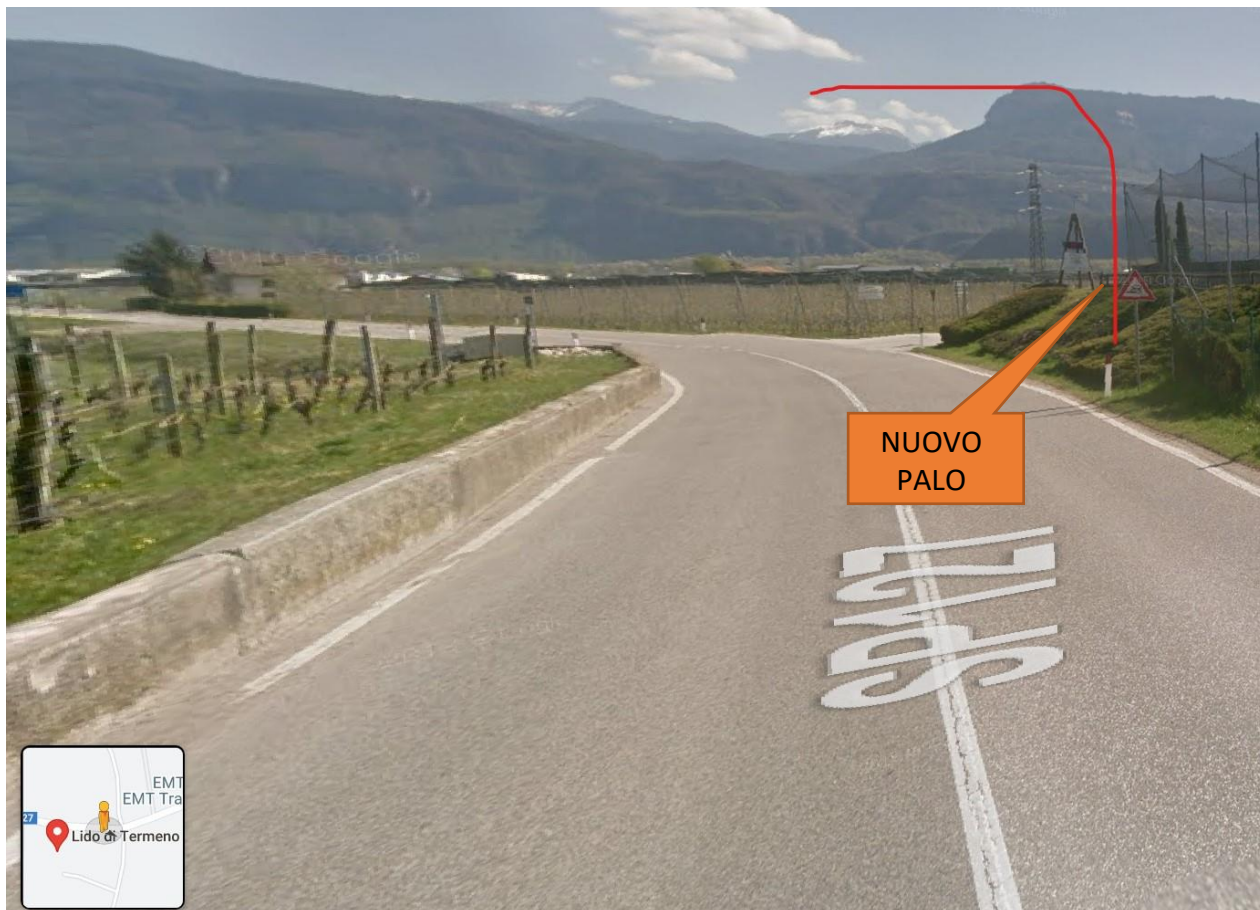

Si richiede la derivazione da utenza elettrica di competenza comunale (esistente o di nuovo allaccio) su pozzetto antistante al palo con scorta di 6 metri all'interno del pozzetto o derivazione in morsettiera con indicazioni specifiche della posizione morsettiera utilizzata.

Tipo di cavo elettrico: FG7, di sezione 3x2,5mm in doppia guaina per tratte interrate con tratte fino a 200 metri dal punto di erogazione utenza elettrica; la sezione sarà superiore in funzione della distanza tra quadro utenza elettrica e sito oggetto dell'intervento.

Si richiede protezione a monte della linea con interruttore magnetotermico e differenziale.



### 3.4 PLT4 – Postazione Lettura Targhe n.4

La telecamera per la lettura delle targhe degli autoveicoli deve essere installata sul palo dritto di nuova fornitura come rappresentato.

Si richiede la derivazione da utenza elettrica di competenza comunale (esistente o di nuovo allaccio) su pozzetto antistante al palo con scorta di 6 metri all'interno del pozzetto o derivazione in morsettiera con indicazioni specifiche della posizione morsettiera utilizzata.

Tipo di cavo elettrico: FG7, di sezione 3x2,5mm in doppia guaina per tratte interrate con tratte fino a 200 metri dal punto di erogazione utenza elettrica; la sezione sarà superiore in funzione della distanza tra quadro utenza elettrica e sito oggetto dell'intervento.

Si richiede protezione a monte della linea con interruttore magnetotermico e differenziale.



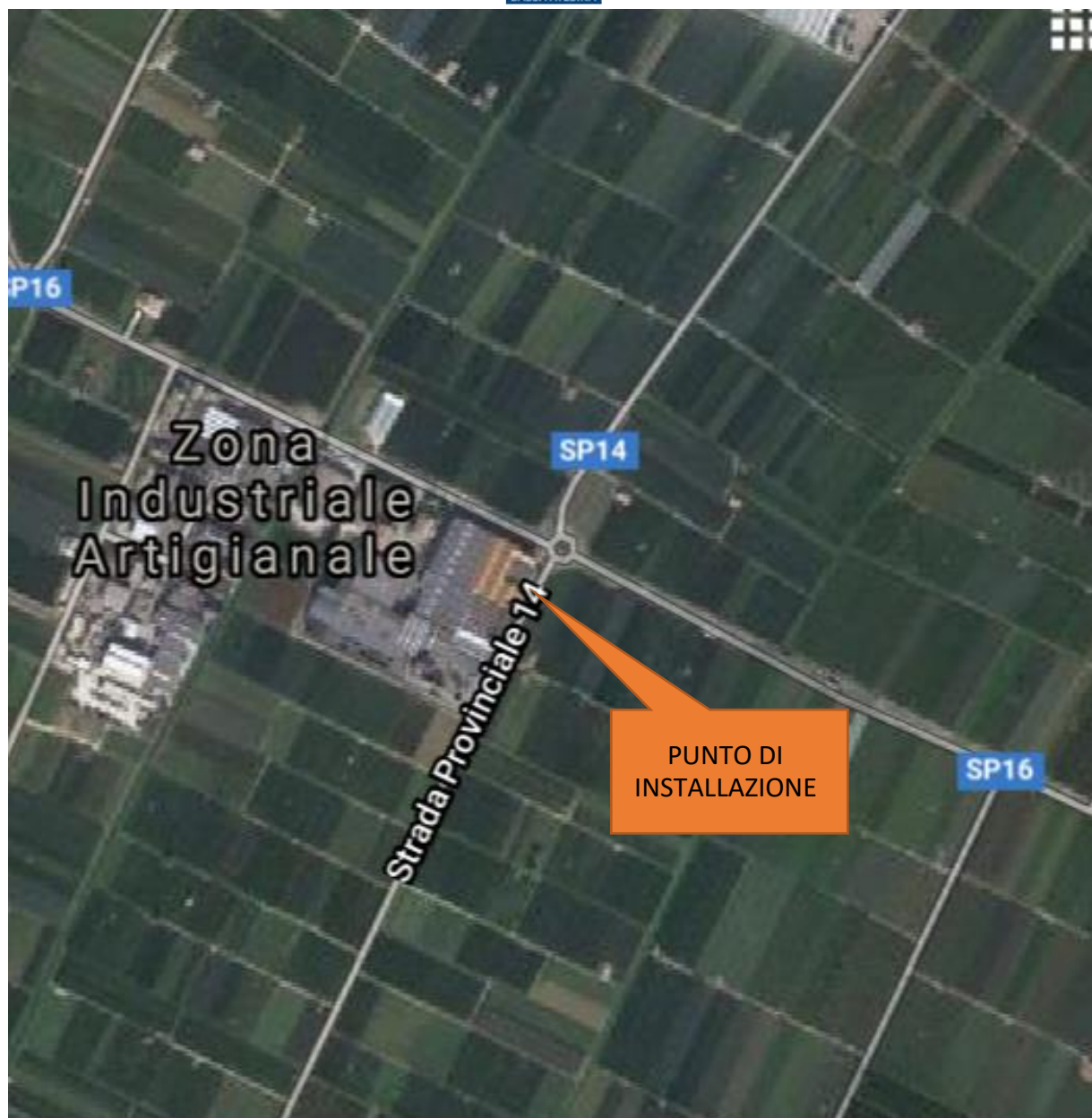

### 3.5 PLT5 – Postazione Lettura Targhe n.5

La telecamera per la lettura delle targhe degli autoveicoli deve essere installata sul palo dritto di nuova fornitura come rappresentato.

Si richiede la derivazione da utenza elettrica di competenza comunale (esistente o di nuovo allaccio) su pozzetto antistante al palo con scorta di 6 metri all'interno del pozzetto o derivazione in morsettiera con indicazioni specifiche della posizione morsettiera utilizzata.

Tipo di cavo elettrico: FG7, di sezione 3x2,5mm in doppia guaina per tratte interrate con tratte fino a 200 metri dal punto di erogazione utenza elettrica; la sezione sarà superiore in funzione della distanza tra quadro utenza elettrica e sito oggetto dell'intervento.

Si richiede protezione a monte della linea con interruttore magnetotermico e differenziale.



### 3.6 CO – Centrale Operativa: Municipio



Per visionare e gestire le postazioni lettura targhe PLT collegate con connettività 3G (UMTS) / 4G (LTE), accedere ai metadati e ai fotogrammi delle telecamere (immagine targa + immagine di contesto) sarà sufficiente collegare uno dei PC esistenti ad internet e gestire il tutto con un Web Browser. Al Comune verrà comunque consegnato un tablet 10 pollici con connettività WiFi e 3G/4G che potrà essere dato in dotazione alla Polizia Locale per i pattugliamenti sul territorio.

TARGA SYSTEM®

POE  
INSIDE

alimentazione  
POE 48v 35 WATT  
**INTEGRATA**

Telecamere fisse

## TS 3MPX-OCR

### Lettura targhe in doppia corsia

Telecamera Fissa con Streaming video e cattura immagine in contemporanea che consente video luminosi **anche in notturna** e lettura della targa. Il sistema **OCR Deep Learning** permette il riconoscimento di **targa, tipologia, marca, modello e colore del veicolo di più di 50 paesi Europei**. Possibilità di configurazione avanzata del dispositivo. Osd, esposizione video e lettura delle targhe indipendenti.



**GARANZIA  
5 ANNI**



Tecnologia  
**Dual Shutter**



Nuova classificazione  
**Marca, Modello & Colore**



Sensori  
**inquinamento**



Fino a  
**2 corsie**

Certificazione  
**10772:2016**  
UNI

Fino a  
**100%**  
di letture corrette

OCR da  
**3 Mpx**  
di risoluzione

Fino a  
**70°**  
angolo di lettura

SOLUZIONI PROGETTATE  
PER LE FORZE DELL'ORDINE



Veicoli e targhe rubate



Veicoli in black list o sequestri



Non assicurati o revisionati

## Funzionalità

- **Tecnologia Dual Shutter** con immagini di contesto **a colori anche di notte**.
- Catalogazione della **Tipologia, Marca, Modello e Colore del veicolo** (9 colori).
- Memoria Espandibile con SSD da 1 tb.
- Due interfacce ethernet Lan 10/100/1000.
- Interfacciamento con **sensore di inquinamento da polveri Sottili** PM 10 E PM 2.5 (opzionali).
- Sensore Nebbia
- OCR e Led IR integrati nella telecamera.
- Lettura free flow o con collegamento a dispositivi esterni.
- Lettura codice Kemler e doppio FTP.
- Registrazione flusso video ONVIF Rtp/Rts.
- Interfaccia per configurazione e visione transiti.
- Caricamento su memoria interna di Black list e White list.

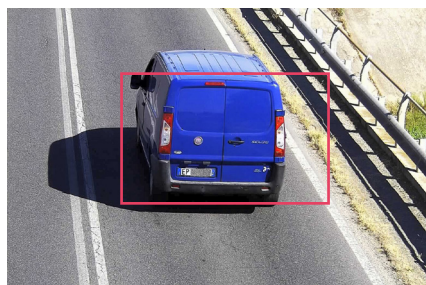

Targa: EP 231TS  
Tipologia: Furgone  
Brand: Fiat  
Modello: Ducato  
Colore: Blu



Targa: FY 456TS  
Tipologia: Auto  
Brand: Porsche  
Modello: Cayenne  
Colore: Bianco

## IMMAGINI NOTTURNE DI OTTIMA QUALITA'

La telecamera TS 3MPX-OCR è dotata di ottica di elevate dimensioni con diametro lente 55 mm, che rispetto ad ottiche con diametro inferiore utilizzate su altre telecamere OCR, permette durante la generazione del frame (fotogramma) di incamerare molta più luce a parità di tempo di esposizione del sensore.

La ripresa di un veicolo in movimento necessita di un tempo di esposizione molto ridotto altrimenti l'immagine risulta mossa. L'abbinamento tempo di esposizione ridotto e lente di piccole dimensioni fanno sì che la luce incamerata sia molto limitata, di conseguenza il fotogramma è poco nitido e comunque meno definito rispetto all'impiego di una lente di elevate dimensioni.

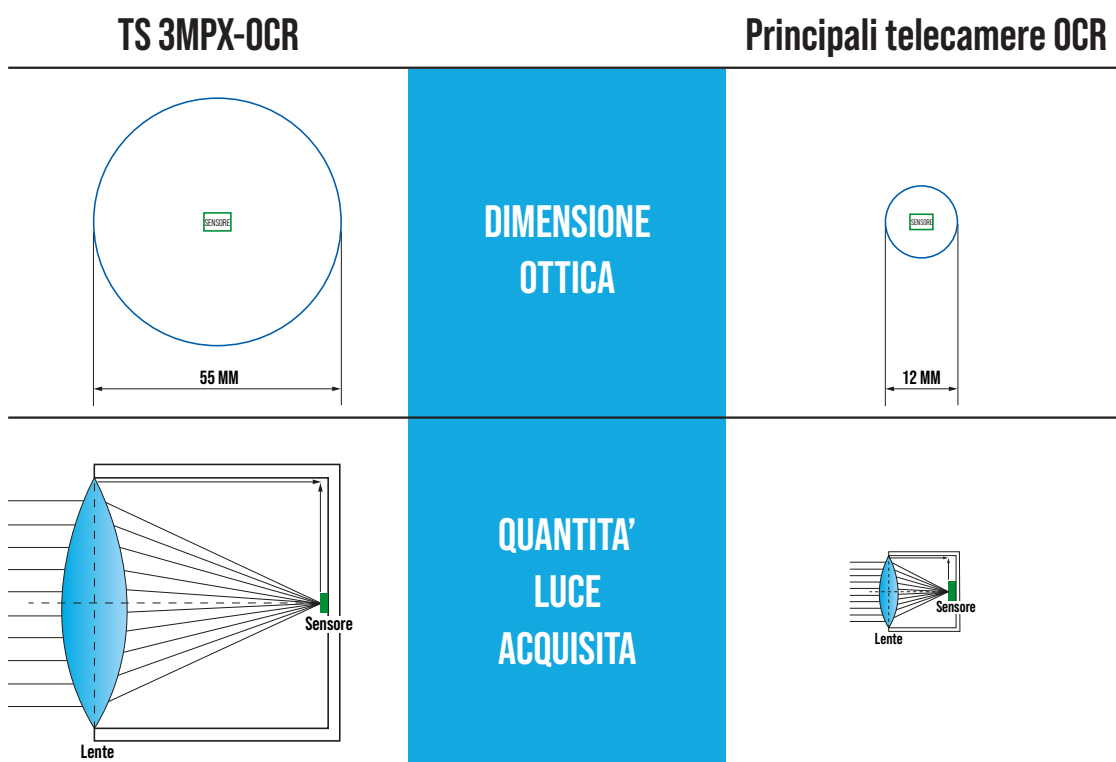

## DUAL SHUTTER

Singola ottica con sensore OCR e CONTESTO da 3MPX permette di ottenere il doppio fotogramma dettaglio e contesto effettuati nello stesso momento. Le due immagini riprendono il veicolo nello stesso punto a qualsiasi velocità di transito del veicolo rilevato senza latenza tra una immagine e l'altra.

**TARGA**



**CONTESTO**

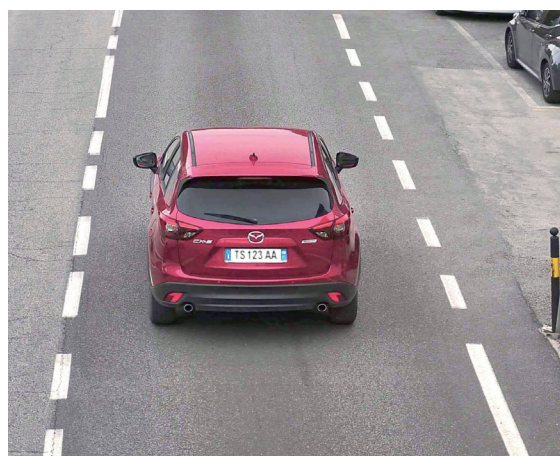

## OTTICA DA 55MM IMMAGINI NOTTURNE NITIDE A COLORI

La quantità di luce che passa in un'ottica da 55 mm di diametro è nettamente superiore a quella che passa nelle ottiche m. 12, montate sulla maggioranza delle telecamere LPR di mercato. Le nostre immagini risultano essere quindi più nitide e luminose, anche in orario notturno.

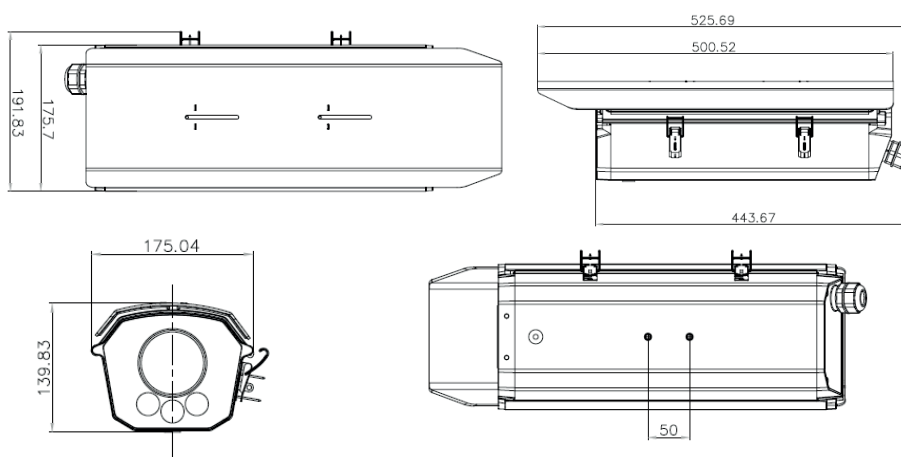
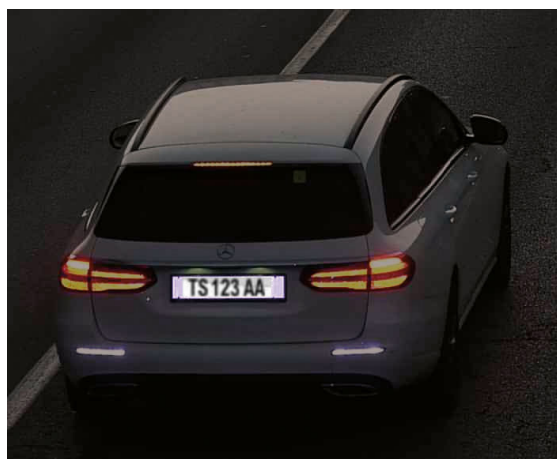

### Accessori



**POLE MOUNT**  
Vertical Pole Mount



**WALL MOUNT**  
Orizzontal Wall Mount

### Accessori opzionali



**PM10**  
Sensore di inquinamento



**DS - TD10N - 1**  
Radar per la misurazione della velocità



**Sensore nebbia**



**TargaSystem S.r.l.**

Sede legale:

Circonvallazione Clodia, 163-167  
00195 Roma

Sede operativa:

Via L. Negrelli, 42  
36040 Brendola (VI)

T. +39 0444 183 4094 - [info@targasystem.it](mailto:info@targasystem.it)

P.IVA 02962490245



[targasystem.it](http://targasystem.it)



# **Trinkwasseranlagen / Impianti d'acqua potabile**

Abb.1 Lageplan Überwachungskameras Trinkwasseranlagen  
Immagine 1 Planimetria delle telecamere di sorveglianza dei sistemi di acqua potabile



Abb.2 Tür mit Überwachungskamera Trinkwasserbehälter „Höfelen“  
Immagine 2 Porta con telecamera di sorveglianza serbatoio acqua potabile „Höfelen“



GPS: 46.355311 – 11.222659  
Marke/marca: Panasonic  
Modell/modello: WV-S2531LN

Abb.3 Tür mit Überwachungskamera Kleinkraftwerk „Klapfquelle“  
Immagine 3 Porta con telecamera di sorveglianza centrale elettrica di piccola dimensione  
„Klapfquelle“



GPS: 46.349318 – 11.234426  
Marke/marca: Panasonic  
Modell/modello: WV-S2531LN

Abb.4 Tür mit Überwachungskamera Trinkwasserbehälter „Englhütte“

Immagine 4: Porta con telecamera di sorveglianza serbatoio acqua potabile „Englhütte“



GPS: 46.349117 – 11.234426

Marke/marca : Panasonic

Modell/modello: WV-S2531LN

Abb.5 Tür mit Überwachungskamera Trinkwasserbehälter „Spechtenhaus“  
Immagine 5 Porta con telecamera di sorveglianza serbatoio acqua potabile „Spechtenhaus“



GPS: 46.344613 – 11.235715  
Marke/marca: Panasonic  
Modell/modello: WV-S2531LN

## iA (intelligent Auto) H.265 Network Camera

Panasonic WV-S2531LN captures the highest quality images automatically even in very challenging and fast-changing surveillance environments. Intelligent Auto (iA) allows the camera to automatically adjust the key settings in real-time depending on the scenery and movement, reducing distortion such as motion blur and moving objects. New industry-leading 144dB dynamic range delivers balanced scene exposure in dynamic and extreme-backlit lighting environments. In addition, color night vision provides outstanding low-light performance with accurate color rendition and saturation from i-Pro's 1/3" sensor, rivaling the performance of costlier 1/2" sensor cameras in the market. The adopted H.265 Smart Coding technology, intelligently reduces bandwidth efficiency of up to 95%\* more than H.264 for longer recording and less storage. Cameras out-of-the-box, use an encryption module standardized by FIPS Publication 140-2 for secure video streaming.

\*Value in Advanced mode with Smart Facial Coding. It depends on the scene.

### Extreme image quality allows evidence to be captured even under challenging conditions

- Auto Shutter speed control for fast moving vehicles
- Sharp and clear images of a walking person day & night
- Outstanding low light performance in true color with low noise for night time applications
- Super Dynamic 144dB for backlit situations involving headlights and shadows on night streets
- Environmental durability : IP66, IK10, 50J compliant and Dehumidification device

### Extreme bandwidth compression with new Panasonic H.265 Smart Coding

- Longer recording and less storage compared to any H.264 based compression techniques
- New self-learning ROI\* encoding (Auto VIQS) detects movement within the image and compresses the areas with little motion in order to reduce transmitted data while maintaining the quality of the image.
- New "Smart Facial Coding" adds more bandwidth reduction for ID camera applications mainly capturing faces

\*Region of Interest

### Extreme Data Security

- Full encryption SD card edge recording to keep your data safe
- FIPS140-2 CAVP compliant \*Using encryption module standardized by FIPS publication 140-2
- Full end-to-end system encryption with supported VMS and devices to protect from IP snooping/spoofing and detect data alteration

### Key Features

- Full HD 1080p 60fps
- iA (intelligent Auto)
- Extreme Super Dynamic 144dB
- Color night vision (0.0008 to 0.012 lx)
- H.265 Smart Coding
- ClearSight Coating
- i-VMD License Bundled
- Fiber Optic Media Converter Unit (Optional WV-S25F1)

### Industry examples

- Safe City
- Transportation (Airport / Train, Subway station)
- Bank (ATM, Entrance)
- Retail / Logistics / Education / Hospital / Building



with Base Bracket